LETTRE D'INFORMATION #10 JANVIER 2023

# ORLÉAT

ÊTRE CITADIN À LA CAMPAGNE

Pages 4 et 5

## PLAN DE SOBRIÉTÉ ÉNERGÉTIQUE

Les engagements de la commune pour répondre aux obligations des collectivités locales en matière de consommation d'énergie.

ORLÉAT

**Directrice de publication :**
Élisabeth Brussat

**Rédaction :**
Commission communication
**Photographies :**
Commission communication, Unsplash, Freepik, Adobe Stock

**Conception :**
Agence Qui Plus Est

**Impression :**
Imprimerie Decombat

**Tirage :**
1 100 exemplaires
Janvier 2023

## MAIRIE

4 rue des Fougères
63190 Orléat
Téléphone : 04 73 73 13 02
Fax : 04 73 73 10 32
Mail : mairie@orleat.com
**www.orleat.com**

**Ouverture au public :**

Lundi, mardi, jeudi :
8h30 > 12h et 14h > 18h

Mercredi : 8h30 > 12h

Vendredi : 8h30 > 12h et 14h > 17h

Samedi : 9h > 12h

## AGENCE POSTALE

Téléphone : 04 73 73 17 89

**Départ courrier :**
du lundi au vendredi : 15h45

**Ouverture au public :**

Lundi, mardi, jeudi et vendredi :
8h30 > 12h et 14h > 16h

Mercredi : 8h30 > 12h

Samedi : 9h > 12h

## VOS CONTACTS

**Pour contacter un(e) élu(e) :**
Mail : elus@orleat.com

**Corinne De La Cruz**
*Secrétaire générale*

**Olivier Auzance**
*Responsable des services techniques*

**Sylvie Cornet**
*Élections, facturation, cantine*

**Aurélie Domergue**
*Agence postale, État civil*

**Françoise Poton / Olivier Auzance**
*Urbanisme*

**Sylvie Chalabreysse**
*Responsable de la cantine scolaire*

**Jean-Paul Mallet**
*Chef d'équipe des services techniques,*
*Responsable des espaces verts*

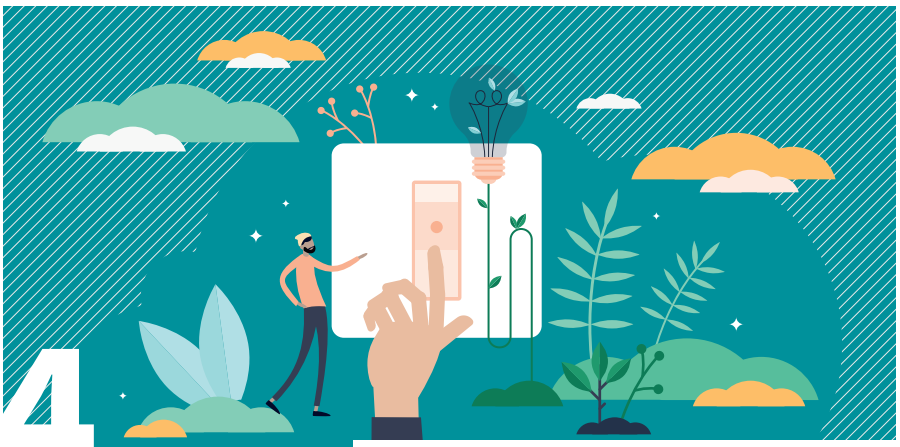

4 VIE LOCALE | PLAN DE SOBRIÉTÉ ÉNERGÉTIQUE

**PAGE 3 : ÉDITO**
**PAGES 4 > 7 : VIE LOCALE / INITIATIVES**
- Plan sobriété énergétique
- Moment de partage avec nos aînés
- Le Marché de Noël (OSA)
- Un brun de coupe
- Marche Citoyenne, 2e édition
- Budget participatif

**PAGES 8 > 9 : RETOUR EN IMAGES**
**PAGES 10 > 11 : ACTUALITÉS**
- Diagnostic Assainissement collectif
- Une naissance, un arbre
- Boulangerie Itinérante à Orléat
- Pôle de valorisation du SBA de Lezoux
- Panneau pocket
- Sécurité routière

**PAGES 12 > 13 : COMMUNAUTÉ DE COMMUNES ENTRE DORE ET ALLIER**
- Installation d'une chaudière à bois/ granulés : aide sans plafond de ressources
- Rénov'actions63 : un service pour vous simplifier la vie !
- Nouveau : L'espace France Services Entre Dore et Allier accueille des permanences du SMTUT et du service de location de vélo Mobivélo
- Enfance et jeunesse : appels à participation auprès des jeunes
- Vos commerces de proximité en ligne
- Une aide financière pour les TPE

**PAGES 14 > 15 : INFOS PRATIQUES**
- Les tarifs
- Pôle Santé
- Etat civil

**PAGE 16 : AGENDA**
- Agenda
- Remerciements
- Numéros utiles

8 RETOUR EN IMAGES | 2022

7 VIE LOCALE | ORLÉAT S'ANIME

6 VIE LOCALE | 2E MARCHE CITOYENNE

# Orléat, place aux bons moments !

Quels plaisirs que ces moments partagés ensemble au cœur de notre place entièrement aménagée qui donne au bourg une toute nouvelle dimension. Près de 5 000 personnes ont pu la découvrir lors du 20ème festival Couleur d'Automne les 24 et 25 septembre dernier. Tous sont venus partager le goût des arts dans un espace artistique privilégié où peintures et sculptures ont très largement participé au rayonnement de notre commune. Dans un autre registre, le marché de Noël, en décembre, a offert un temps d'échange convivial, gourmand et festif auquel n'ont pas manqué de participer les orléatois et leurs familles, mais également un public plus large. Cette place prend déjà toute sa dimension dans notre vie quotidienne et ce n'est que le début ! La réhabilitation du presbytère va ainsi permettre de renforcer l'offre de commerces de proximité et de services sur la commune, ce qui constitue pour toute l'équipe municipale un enjeu majeur à relever. L'autre défi qui nous attend est incontestablement d'améliorer la sobriété énergétique de nos équipements scolaires, publics et associatifs. Nous sommes mobilisés pour consommer moins d'énergie et envisager une mobilité plus sobre et économe. Nous sommes tous concernés, nous devons en prendre conscience et nous impliquer dans cette transition climatique dont nous serons particulièrement fiers demain !

Toute l'équipe municipale d'Orléat se joint à moi pour vous souhaiter une excellente année 2023.

**Élisabeth BRUSSAT**
Maire d'Orléat,
Présidente de la Communauté de communes Entre Dore et Allier,
Conseillère régionale Auvergne-Rhône-Alpes.

ORLÉAT

ENTRE DORE & ALLIER
Communauté de communes

# PLAN DE SOBRIÉTÉ

Le gouvernement a lancé un plan de sobriété énergétique en juin 2022, avec l'obligation pour les collectivités et les entreprises de baisser de 10% leur consommation énergétique.

Les collectivités ont un rôle à jouer sur **trois piliers importants : la sobriété énergétique** (consommer moins), **l'efficacité énergétique** (consommer autrement) et **l'accélération du développement des énergies renouvelables.**

Aujourd'hui, la commune d'Orléat y répond, en s'engageant sur la **mise en place de 7 actions** et sur une **baisse de 10% de consommation d'énergie sur les bâtiments et espaces publics.**

Ces nouvelles mesures sont indissociables d'une dynamique à l'échelle de la commune, que ce soient habitants, entreprises, associations et administrations.

Nous sommes tous concernés.

Nous avons des droits, nous avons aussi des devoirs.

*Soyons citoyens.*

## LE DÉFI ÉNERGÉTIQUE FIXÉ PAR LA COMMUNE

Si on prend l'année de référence 2021, voici la consommation de la commune d'Orléat :

**Electricité : 242 700 MWh, Gaz : 194 300 MWh**
**Soit un total de 437 000 MWh**

Avec l'engagement de **baisser de 10 %** la consommation énergétique, la commune s'engage donc sur **une réduction de 43 700 MWh,**
**soit une consommation totale de 375 300 MWh**

**ACTION 1**

### Passage au 100% LED d'ici 2024 pour l'éclairage public et les bâtiments publics

- Une action forte qui a démarré déjà depuis 2021 et qui va permettre de réduire significativement la consommation énergétique de la commune.
- Si le centre culturel et sportif est déjà équipé en LED depuis sa rénovation, **une accélération du programme est envisagée cette année pour la mairie, l'école et l'ensemble des salles associatives.**
- Un engagement fort de la commune pour lutter contre le gaspillage énergétique.

**ACTION 2**

### L'éclairage public éteint à 22h

- L'extinction se faisait de 23h à 5h30 du matin depuis 2015.
- Aujourd'hui, **70% des quartiers sont concernés par l'extinction de l'éclairage**, avec 30% restant allumés aux entrées de la commune et aux carrefours stratégiques.
- Une mesure pour lutter contre le gaspillage énergétique et sauvegarder la planète quand on sait que la pollution lumineuse a des effets néfastes sur la faune et la flore. **Pour la commune, l'économie** (hors passage LED) **représente près de 14 000 euros par an.**

# ÉNERGÉTIQUE

**ACTION 3**

## Les illuminations à Noël avec quelques ajustements

- Les illuminations ont lieu début décembre pour un mois.
- Rappelons que **les illuminations sont 100% LED depuis quatre ans**, pour une facture électrique maîtrisée.

### LES CHIFFRES CLÉS DU PLAN DE SOBRIÉTÉ ÉNERGÉTIQUE

**7** actions efficaces et symboliques engagées jusqu'en 2024

Baisse de **10%** de consommation d'énergie dans les bâtiments et espaces publics

**700** points lumineux

Près de **80 km** de voies

**5 000 m²** de bâtiments municipaux publics

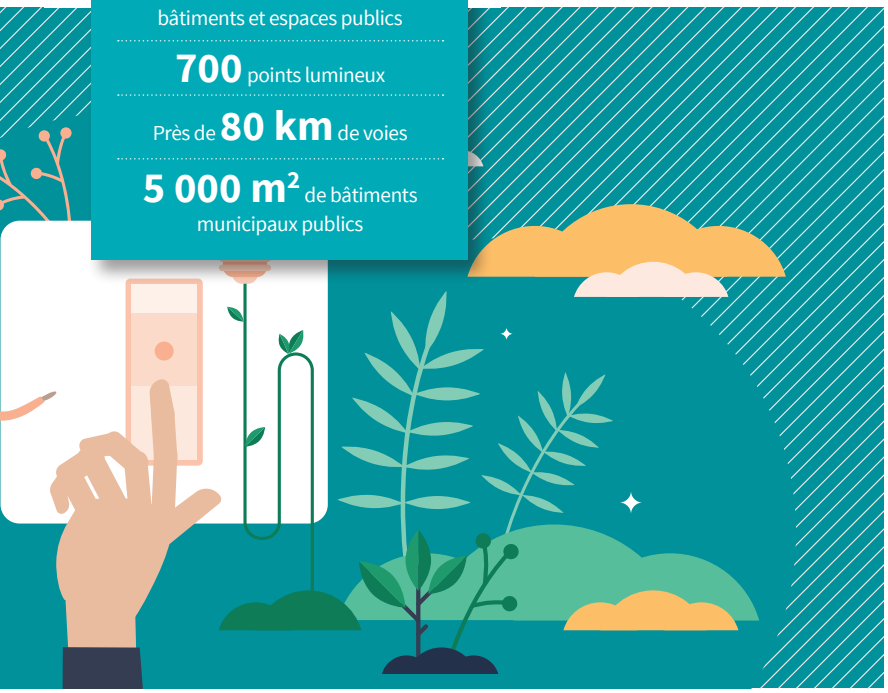

**ACTION 4**

## L'offre de chauffage ajustée au plus près des besoins d'utilisation dans les bâtiments publics

- Maintien de la température de confort à 19 degrés dans tous les bâtiments avec une exception : la crèche à 21 degrés.
- Dans les gymnases, la température de confort sera abaissée.

**ACTION 5**

## Travaux de modernisation de régulation de chauffage

- Depuis 2021, le centre culturel et sportif et la mairie possèdent un programmateur de chauffage pour une meilleure gestion en fonction de l'utilisation des salles.
- La commune va achever l'équipement en **boitiers de gestion intelligente du chauffage à l'école et la salle des fêtes** afin de pouvoir gérer à distance et au plus près des besoins d'ici 2024, pour un montant de 40 000 euros. Les chaudières de la commune seront pilotées et contrôlées à partir d'un seul endroit.

**ACTION 6**

## Poursuite des économies d'eau

- **Installation de récupérateurs d'eau de pluie** pour arrosage des plantes.
- **Substitution des plantes annuelles par des plantes vivaces**, plus résistantes et moins consommatrices d'eau.

**ACTION 7**

## Développement des énergies renouvelables

- Mise en place d'une commission spéciale Plan de sobriété et Transition énergétique composée d'élus afin d'analyser et de suggérer les actions qui permettraient de limiter la consommation énergétique de notre collectivité tout en impactant le moins possible la qualité de vie des usagers.
- Programme de rénovation des bâtiments et équipements publics énergivores sur trois ans.

## MOMENT DE PARTAGE AVEC NOS AÎNÉS

Cette année, les aînés de la commune étaient invités à partager un moment convivial autour d'un goûter organisé par tous les membres de la commission du Centre Communal d'Action Sociale.

À cette occasion, la distribution des colis de Noël a été effectuée dans une ambiance chaleureuse et riche en échanges. **Nos seniors ont reçu individuellement un coffret garni** contenant : un bocal de foie gras de canard, un bocal de duo d'artichaut et tomate, un bocal de courgettes grillées, une terrine gourmande aux pruneaux, une gourmandise ananas coco, une barquette de p'tits bilous poire Amandine, un assortiment chocolats et pâte de fruits, un Étui de truffes, une bouteille de vin blanc et en cadeau, une planche à découper en verre trempé.

À souligner également la participation des enfants de l'école ayant réalisé des cartes de Noël qui ont été glissées dans chaque colis. Un grand merci à eux pour cette délicate attention.

TERRITOIRE ZÉRO GASPILLAGE
zér DÉCHET

## MARCHE CITOYENNE, 2E ÉDITION

La 2e édition de la Marche Citoyenne s'est déroulée le dimanche 18 septembre. Cette journée a été bénéfique grâce à l'implication de chacun d'entre vous.

Cette année, c'est une trentaine de personnes qui se sont donné rendez-vous à la salle des fêtes René Cassin. **Ils ont arpenté quelques chemins de la commune et ramassé près de 317 kg de détritus**.

La municipalité remercie tous les acteurs présents à cette marche pour leur participation, leur bonne humeur et leur engagement qui sont le gage de réussite de cette belle journée. Cette action s'est terminée autour d'un casse-croûte offert par le syndicat d'initiatives de la commune.

**L'Amicale de l'école prévoit d'organiser une marche éco-citoyenne le 14 mai 2023**, l'occasion de regrouper les 2 évènements et de sensibiliser les enfants et leurs parents à ce geste éco-responsable.

## LE BUDGET PARTICIPATIF

Suite à la mise en place du Budget Participatif, le projet du parcours santé de Zacharie AUDEBERT avait été retenu. Nous avons défini avec lui le matériel à commander et l'emplacement de son projet à la base de Loisirs.

Face aux difficultés d'approvisionnement, les modules ne sont arrivés que début novembre. Les travaux ont donc commencé le 5 décembre avec un peu de retard. Nous ne manquerons pas de vous informer de l'avancement de ce projet via Panneau Pocket.

## UN BRUN DE COUPE

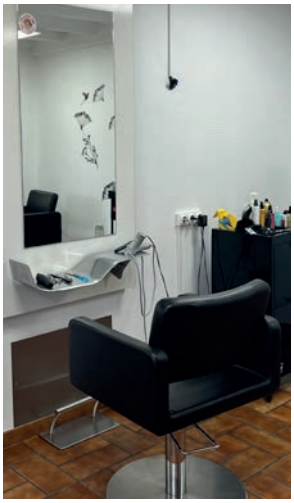

Durant les travaux de réhabilitation du presbytère, le salon de coiffure, Un Brun de Coupe, a été transféré 2 rue des fougères, à côté de la mairie.

**Horaires d'ouverture :**

**Mardi & Mercredi** : 9h/12h - 14h/19h
**Jeudi** : 9h/12h - 15h30/21h30
**vendredi** : 8h30/18h45
**Samedi** : 8h/15h

Fermé dimanche & lundi

**Pour vos rendez-vous,**
**Tél : 04 73 79 61 99**

## EN 2022, ORLÉAT S'EST ANIMÉ !

Orléat s'anime

L'association a eu le plaisir de vous proposer trois manifestations sur l'année 2022.

**Les premiers marchés nocturnes ont été lancés en juillet (9 et 23) sur la base de loisirs de Pont Astier.**

Sous les platanes, un lieu idéal pour convier habitants et vacanciers autour d'une fideuà et de quelques gouttes de sangria. Les commerçants de Pont Astier ont participé avec succès à ces deux premiers marchés nocturnes. Mais avant tout, c'est un travail de recherche d'artisans de qualité qui a fait de ce moment, un lieu d'échange, de partage et de convivialité.

Orléat S'Anime a soutenu également la municipalité et l'association SLO (Sport et Loisirs Orléatois) en répondant présent pour animer **une retraite aux flambeaux le 13 juillet lors du feu d'artifice offert par la municipalité**, ainsi qu'un marché artisanal pour la 20e édition du Festival "Couleur Automne" du 24 septembre.

### LE MARCHÉ DE NOËL, UN CHALLENGE PERMANENT POUR L'ASSOCIATION !

Privés du marché de Noël durant deux années pour cause de pandémie Covid 19, les membres de l'association d'Orléat S'Anime avaient à cœur de proposer un évènement sans précédent. **C'est un travail de longue haleine durant plusieurs mois qu'ont porté Sandrine VERRON** (Secrétaire) **et Séverine BEGUIN** (Présidente), porteuses du projet, afin de trouver les 74 exposants présents sur la place de l'église et dans la salle polyvalente, pour cette 11e édition. Les membres permanents et les bénévoles d'un jour se sont investis sur cette journée du 9 décembre afin de vous proposer un marché de Noël de qualité. **Les chalands ont répondu présents** bien que la météo ait été quelque peu capricieuse et nous ait même offert quelques flocons de neige en clôture du marché.

Le bureau de l'association remercie la municipalité pour son soutien, l'Essentiel Bistro Gourmand, ainsi que les associations associées à cet événement, qui ont contribué à faire de cette manifestation un moment de convivialité et de partage.

# CETTE FIN D'ANNÉE À ORLÉAT

1 *Spectacle pour les enfants de la crèche*

2 *Rassemblement de voitures anciennes Rétro Dore*

3 *Spectacle de Noël pour les enfants de l'école*

4 *Cérémonie du 11 novembre*

5 *Soirée Gospel*

6 *Soirée théâtre*

7 *Festival Couleur Automne*

8 *Chorale des enfants*

9 *Festival Couleur Automne*

10 *Festival Couleur Automne : La Band'A Dub*

11 *Marché artisanal*

12 *Inauguration salle du PPCO*

13 *Marche aux sorcières*

# DIAGNOSTIC ASSAINISSEMENT COLLECTIF

**Depuis 2022, un diagnostic de l'assainissement collectif est réalisé sur l'ensemble de la commune.**

**Le contrôle a pour principal objectif de s'assurer que l'ensemble des eaux usées est bien dirigé vers le réseau de collecte séparatif** et que les eaux pluviales ne rejoignent pas le réseau d'eaux usées.

**Les enjeux sont importants :**

> Sanitaires et environnementaux :

- Limiter la surcharge des réseaux et les rejets directs d'eaux usées au milieu naturel.
- Fiabiliser la qualité de traitement des stations d'épuration (les eaux diluées rendent le traitement plus difficile).

> Économiques :

- Limiter les coûts d'exploitation et de maintenance des ouvrages électro-mécaniques (pompes, etc).
- Réduire les coûts énergétiques de fonctionnement en limitant les volumes à pomper.

# BOULANGERIE ITINÉRANTE À ORLÉAT

La boulangerie pâtisserie du Navire, nous propose un passage sur la commune depuis septembre. Il est présent du mardi au dimanche.

**Place de l'Eglise au Bourg :** de 10h à 10h30

**Place Saint David aux Flanades :** de 10h30 à 11h

# SÉCURITÉ ROUTIÈRE

La vitesse et les incivilités routières sont des sujets qui reviennent fréquemment sur la commune et provoquent, malheureusement, de tristes dénouements.

Aussi, p**our le bien être et la sécurité de tous, la municipalité appelle tous les usagers de la route à respecter les limitations de vitesse et le code de la route**.

Profitons de ce début d'année pour prendre de bonnes résolutions en levant le pied !

# UNE NAISSANCE, UN ARBRE

**Pour la deuxième année, l'opération « Une naissance, un arbre » se déroulera le samedi 4 mars 2023.**

Après le succès de l'an passé, ce fut une évidence pour la municipalité de continuer les plantations pour soutenir l'environnement mais aussi pour marquer l'importance des naissances au sein de notre commune.

Tous les enfants de la commune nés en 2022 et leurs parents sont conviés pour la plantation d'un nouvel arbre, symbole de vie dans la cour de l'école Jean Touron en présence de Mme Brussat, maire d'Orléat, et des élus de la commune.

## PÔLE DE VALORISATION DU SBA DE LEZOUX

Route de Ravel, Z.I Les hautes, à Lezoux

**Horaires**

Du mardi au samedi
9h00 - 12h30 et 13h45 - 18h00

Téléphone : 04 73 64 74 44

**Pour rappel :**
les déchèteries sont fermées le dimanche et les jours fériés

# INSTALLATION D'UNE CHAUDIÈRE À BOIS/ GRANULÉS : AIDE SANS PLAFOND DE RESSOURCES

**La Communauté de communes Entre Dore et Allier a mis en place un Programme Local de l'Habitat (PLH) en 2014. Ce programme a pour objectif de contribuer au développement d'un habitat de qualité et à l'amélioration de l'habitat sur l'ensemble des 14 communes.**

C'est ainsi qu'a été mise en place, parmi les actions, l'aide à l'installation de chaudières à bois ou granulés.

Soucieux de soutenir la transition énergétique et d'aider les particuliers à surmonter la hausse actuelle du coût de l'énergie, les élus ont décidé de faire évoluer cette aide qui est désormais ouverte sans plafond de ressources avec un palier selon les revenus.

**Pour être éligible, vous devez être propriétaire d'un logement construit depuis plus de 15 ans pour l'installation d'une chaudière à bois/granulés labellisée flamme verte**, et installée par un professionnel labélisé RGE (Reconnu Garant de l'Environnement).

**Infos :** www.ccdoreallier.fr,
onglet « Urbanisme, eau et environnement »
puis « Habitat »

# RÉNOV'ACTIONS63 : UN SERVICE POUR VOUS SIMPLIFIER LA VIE !

**Vous souhaitez isoler votre logement, améliorer sa ventilation, changer de système de chauffage pour faire des économies d'énergie ? N'hésitez pas à contacter votre conseiller Rénov'actions63 !**

Le Département du Puy-de-Dôme, conscient de la nécessité d'investir le sujet de la rénovation, a souhaité porter le dispositif Rénov'actions63 dans une logique de partenariat avec les intercommunalités, permettant ainsi de couvrir tout le Puy-de-Dôme et d'apporter la même qualité de service à l'ensemble des ménages.

**Depuis début 2021, près de 10 000 personnes ont déjà bénéficié de plus 16 000 conseils d'experts.**

Ce service public est cofinancé par le Département et les intercommunalités, ainsi que la Région Auvergne-Rhône-Alpes dans le cadre du dispositif France Rénov'.

> **Permanences physiques** avec ou sans rendez-vous à France Services Entre Dore et Allier, rue de Sarsina à Lezoux, le jeudi de 9h à 12h et vendredi de 10h à 13h et de 14h à 18h

> **Pour en savoir plus sur Rénov'actions63**, le service public de la rénovation de l'habitat : www.renovactions63.fr

NOUVEAU

# L'ESPACE FRANCE SERVICES ENTRE DORE ET ALLIER ACCUEILLE DES PERMANENCES DU SMTUT ET DU SERVICE DE LOCATION DE MOBIVÉLO

S'informer sur la mobilité, acheter des titres de transport, louer un vélo à assistance électrique. Désormais, l'espace France Services situé à Lezoux accueille un mercredi par mois le SMTUT (Syndicat Mixte des Transports Urbains du Bassin Thiernois). N'hésitez pas à venir prendre des renseignements pour vos déplacements.

**Plus d'infos sur les transports :** www.ccdoreallier.fr , rubrique « Urbanisme, eau et environnement » puis « Transport et mobilité ».

## ENFANCE ET JEUNESSE : APPELS À PARTICIPATION AUPRÈS DES JEUNES

**Depuis mars 2022, le service enfance jeunesse accompagne les 12/25 ans résidant sur la communauté de communes dans la création et la réalisation de leurs projets.**

Parmi les projets à venir proposés par la communauté de communes, un appel à participation est lancé pour co construire l'événement :

- **En avril 2023 : un forum jeune le 29 avril 2023**. Les 12/25 ans tout particulièrement, sont invités à participer à la création de ce forum axé sur l'emploi, l'orientation et l'engagement citoyen organisé avec les jeunes de Billom Communauté.
- **Si tu es partant pour t'investir dans un de ces projets, tu peux contacter dès à présent Juliette**, accompagnatrice projets jeunes à la communauté de communes Entre Dore et Allier au **07 68 97 80 47.**

## UNE AIDE FINANCIÈRE POUR LES TPE (TRÈS PETITES ENTREPRISES) AVEC POINT DE VENTE

Afin de pérenniser, renforcer et développer l'activité du commerce de proximité, la communauté de communes Entre Dore et Allier met en œuvre un programme stratégique d'accompagnement dans ce domaine. Celui-ci porte notamment sur la mise en place d'une aide directe financière à destination des commerces de proximité des 14 communes de la CCEDA. L'aide a été instituée au 1er janvier 2018 en partenariat avec la Région Auvergne Rhône Alpes ; elle prend la forme d'une subvention d'investissement à hauteur de 40 % du montant HT des travaux éligibles (20 % Région et 20 % CCEDA).

Les travaux éligibles sont les suivants :

- **Investissements de rénovation**
- **Équipements destinés à assurer la sécurité du local**
- **Investissements d'économies d'énergies**
- **Investissements matériels.**

La CCEDA peut également intervenir seule pour les projets dont le montant HT des travaux éligibles est supérieur à 5000€ HT et inférieur à 10 000 € HT, à hauteur d'un taux de subvention de 20 %.

**Renseignements :** commerces.ccdoreallier.fr
et auprès du service Économie - tél : 04 73 73 21 72
et courriel : economie@ccdoreallier.fr

## VOS COMMERCES DE PROXIMITÉ EN LIGNE

Retrouvez toute l'offre commerciale sur le site dédié mis en place par la communauté de communes Entre Dore et Allier : coordonnées des commerçants, artisans et producteurs locaux, actus et animations etc.

**Rendez-vous sur** www.commerces.ccdoreallier.fr

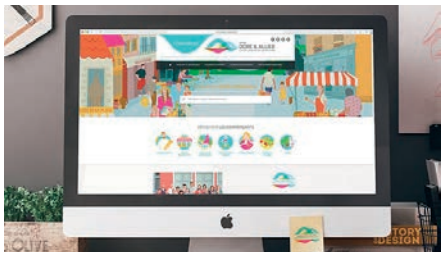

# LES TARIFS

## CANTINE 2021/2022

- Enfants orléatois : 3.90 €
- Enfants communes extérieures : 4.30 €
- Adultes : 7.30 €

## LOCATION DE LA SALLE DES FÊTES

| | TARIF ÉTÉ *du 01/05 au 30/09* | TARIF HIVER *du 01/10 au 30/04* |
|---|---|---|
| **Habitants Orléat** | 280 € | 430 € |
| **Associations** | 280 € | 430 € |
| **Habitants hors communes** | 600 € | 750 € |
| **Vaisselle** | 80 € forfait | |
| **Tables rondes** | 15 € l'unité | |
| **Bancs et plateaux (8 pers.)** | 20 € l'ensemble<br>***Retrait : vendredi 14h - Restitution : lundi 8h30*** | |

Règlement par chèque uniquement.

## CIMETIÈRE

- Concession 5 m² : 700 €
- Concession 2,5 m² : 360 €
- Columbarium ou cavurne : 700 €
  Frais d'enregistrement : 25 €

Depuis le 1er décembre 2009, les concessions ne sont plus vendues à perpétuité mais pour 50 ans renouvelables.

## ASSAINISSEMENT COLLECTIF

- **Taxe de branchement assainissement collectif :** 600 € TTC, suivant délibération du conseil municipal du 25/07/2012.
- **Participation de raccordement au réseau d'eaux usées :** 3 000 € TTC, suivant la délibération du conseil municipal du 28/09/2020.
- **Redevance assainissement** (facturée au 2e trimestre de l'année en cours), pour 2022 : 2 € TTC le m³. Le montant de la redevance est calculé sur la consommation d'eau potable de l'année précédente.
- **Taxe loi sur l'eau** (pour la modernisation des réseaux de collecte à l'initiative de l'Agence de l'Eau), pour 2022 : 0.16 € TTC le m³.

# PÔLE SANTÉ

Place Saint-David

**Médecins :**
Mme ROUSSEAUX-DURY Marine : 04 73 53 63 41
Mme MONNET-ROIRON Maryline : 04 73 53 63 41

**Pharmacie :**
Mme PERRIER Aurélie : 04 73 53 67 49

**Diététicien :**
Mr CORNU Anthony : 06 31 01 68 71

**Dentiste :**
M. DURANTON Christophe : 04 73 53 63 47

**Kinésithérapeute :**
M. TREFFANDIER Alexandre : 04 73 53 66 78

**Pédicure-Podologue :**
M.Finel Pierre : 04 73 94 34 68

**Réflexologie plantaire :**
Mme Gardien Sophie : 06 98 29 15 17

**Réflexologie plantaire, palmaire et facial :**
Mme KLOECKNER Patricia : 06 42 59 01 01

**Réflexologie aromatique :**
Mr CHAPUIS Sébastien : 06 31 15 77 36

**Infirmières**
- Place Saint David : 06 71 14 19 21
  - Mme SAINT ANDRE Virginie
  - Mme DUBERTRAND Caroline
- Place de l'église : 06 99 49 12 80
  - Mme LORCERIE Claudine

# ÉTAT CIVIL



## MARIAGES

- **9 juillet :** Patricia TRUNDE et Jérôme MONTAGNIER
- **30 juillet :** Marie BONNEMENT et Nicolas GOURCY
- **13 août :** Dominique POTON et Jean-Paul MALLET
- **17 décembre :** Manon VIDAL et Erwan BORIE
- **30 décembre :** Francesca Flood et Julien BAUBIAT-BRUSSAT

## NAISSANCES

- **MONTAGNER Maddy,** née le 2 janvier
- **MOSNIER Manael,** né le 16 janvier
- **FOUILLAT Néya,** née le 17 janvier
- **SANEYRE Robin,** né le 27 janvier
- **GIRO Emma,** née le 14 février
- **TISSIER Léon et Raphaël,** nés le 7 mars
- **KAROUBI Aubane,** née le 1 avril
- **TAORMINA Luna,** née le 1 mai
- **ARNAUD Emma,** née le 7 mai
- **QUADRADO Ethann,** né le 14 mai
- **HADDADI Alexandre,** né le 29 juin
- **PINHEIRO Giula,** née le 30 juin
- **MARTINET Odélia,** née le 12 août
- **SAGNET Margot,** née le 17 août
- **BOUYSSOU Matteo,** né le 2 octobre
- **DUVAUCHELLE Romy,** née le 22 novembre
- **VILLENEUVE Ysaé**, née le 29 novembre
- **LEYRIT Mahé,** né le 4 décembre

## • DÉCÈS

- **18 décembre 2021 :** Simone WAHRHEIT, née DARBOST
- **26 décembre 2021 :** Martine BEGON, née HEITZMANN
- **30 décembre 2021 :** René CHABRIDON

**2022 :**

- **23 janvier** : Marie Catherine CORRE
- **2 février** : Brigitte GRELICHE
- **3 février** : Bernard OGHEARD
- **3 février** : Andrée BLATEYRON, née MONNOT
- **28 février** : VIGNIER Yannick
- **1 mars** : Claude BRANDT
- **6 mars** : Guy CREPIN
- **13 mars** : Marcel MATHE
- **20 mars** : Joëlle DEUX, née TOUCHE
- **21 mars** : Martine BOYER, née BOEUF
- **4 avril** : André BIBEYRAN
- **6 avril** : Suzanne CHANTEGRET, née VIALETTE
- **21 mai** : PRIEM Stéphane
- **26 mai** : Thérèse PONTHIER, née JOUFFRE
- **15 juin** : Daniel GUYOT
- **18 juin** : Fernande PIREYRE, née SERGERE
- **3 juillet** : Gérard GALLI
- **2 septembre** : Roger MONDANEL
- **27 octobre** : Christiane BOST, née CHALARD
- **29 octobre** : Marie DELAIRE, née COSTE
- **22 novembre** : Dominique CAILLET, née GAUTHIER

# AGENDA DES MANIFESTATIONS 2023

**JANVIER**

**Dimanche 22 :** Repas choucroute, Syndicat d'Inititives
**Samedi 28 :** Concert aux Acardes de Barjavelle, Clé de Sol
**Dimanche 29 :** Repas Drive, Amicale de l'école

**FÉVRIER**

**Samedi 18 :** Soirée Théâtre, Syndicat d'Initiatives
**Samedi 25 & Dimanche 26 :** Championnat AURA de Tennis de Table à Ceyrat, PPCO

**MARS**

**Dimanche 12 :** Vente de brioches, Amicale de l'école
**Dimanche 12 :** Théâtre pour le Festival de Courpière, Syndicat d'Initiatives

**AVRIL**

**Samedi 1er :** Soirée Paella, Syndicat d'Initiatives
**Dimanche 2 :** Chasse aux œufs, Amicale de l'école
**Dimanche 23 :** Brocante, La communale

**MAI**

**Samedi 13 :** Exposition Patchwork, point compté, tricot et croché, La Danse des Fils
**Dimanche 14 :** Marche éco-citoyenne, Amicale de l'école
**Samedi et Dimanche 27 et 28 :** Concours annuel de chiens de défense, Plaine du Bournat
**Date non communiquée :** Tournoi Tennis de Table de fin d'année, PPCO

**JUIN**

**Samedi 3 :** Concert de fin d'année, Clé de Sol
**Vendredi 30 :** Kermesse de l'école, Amicale de l'école

**JUILLET**

**Jeudi 13 :** Feu d'artifice, Base de Loisirs
**Vendredi 14 :** Commémoration au monument aux morts

## REMERCIEMENTS

L'équipe municipale remercie très chaleureusement les Sapeurs-Pompiers de Lezoux et de Thiers qui interviennent sur la commune, ainsi que la Brigade de Gendarmerie de Lezoux qui effectue des patrouilles très fréquemment sur la commune d'Orléat.

## NUMÉROS UTILES

| | |
|---|---|
| **Samu** | **15** |
| **Pompiers** | **18** |
| **Police** | **17** |
| Gendarmerie de Lezoux | 04 73 73 10 14 |
| Centre des Impôts Thiers | 04 73 51 06 78 |
| Préfecture | 04 73 92 42 42 |
| Sous-Préfecture | 04 73 80 80 80 |
| Trésorerie de Lezoux | 04 73 73 18 88 |
| Météo | 08 36 38 02 63 |
| EDF accueil particuliers | 0 810 050 333 |
| EDF dépannage | 0 810 333 063 |
| GDF accueil particuliers | 0 810 800 801 |
| GDF dépannage | 0 810 433 063 |
| Dore Allier Lezoux | 04 73 73 11 51 |
| Aide à domicile | 04 73 73 18 86 |
| Mairie Lezoux | 04 73 73 01 00 |
| Communauté de communes Entre Dore et Allier | 04 73 73 95 10 |
| Centre de Loisirs (UFCV) | 04 73 80 04 70 |
| École Jean-Touron | 04 73 68 26 80 |
| Crèche « Les petites grenouilles » | 09 52 31 37 19 |
| Base de Loisirs | 04 73 53 64 40 |

ORLÉAT.com

Vie pratique, santé, jeunesse, associations...
**Retrouvez toutes les infos pratiques de la commune sur orleat.com**